CultureSciences-Chimie | Brève

Le réchauffement planétaire d’origine humaine a atteint 1,37 °C en 2025

Publié le 19.06.26

La Terre accumule de la chaleur à un rythme sans précédent. Le réchauffement planétaire d’origine humaine a atteint 1,37 °C en 2025.

Pour la quatrième année consécutive, un consortium international de 73 chercheurs, impliquant en France des scientifiques de Météo-France, du CEA, du CNRS et de Mercator Ocean International, a actualisé les indicateurs clés du changement climatique et de l’influence humaine, à l'échelle planétaire. Leurs résultats, publiés dans la revue scientifique *Earth System Science Data*, indiquent que la planète accumule de la chaleur à un rythme qui accélère, et que le niveau de réchauffement planétaire dû aux activités humaines atteint désormais 1,37°C. L’étude inclut cette année un nouvel indicateur sur les vagues de chaleur marine.

Pour en savoir plus

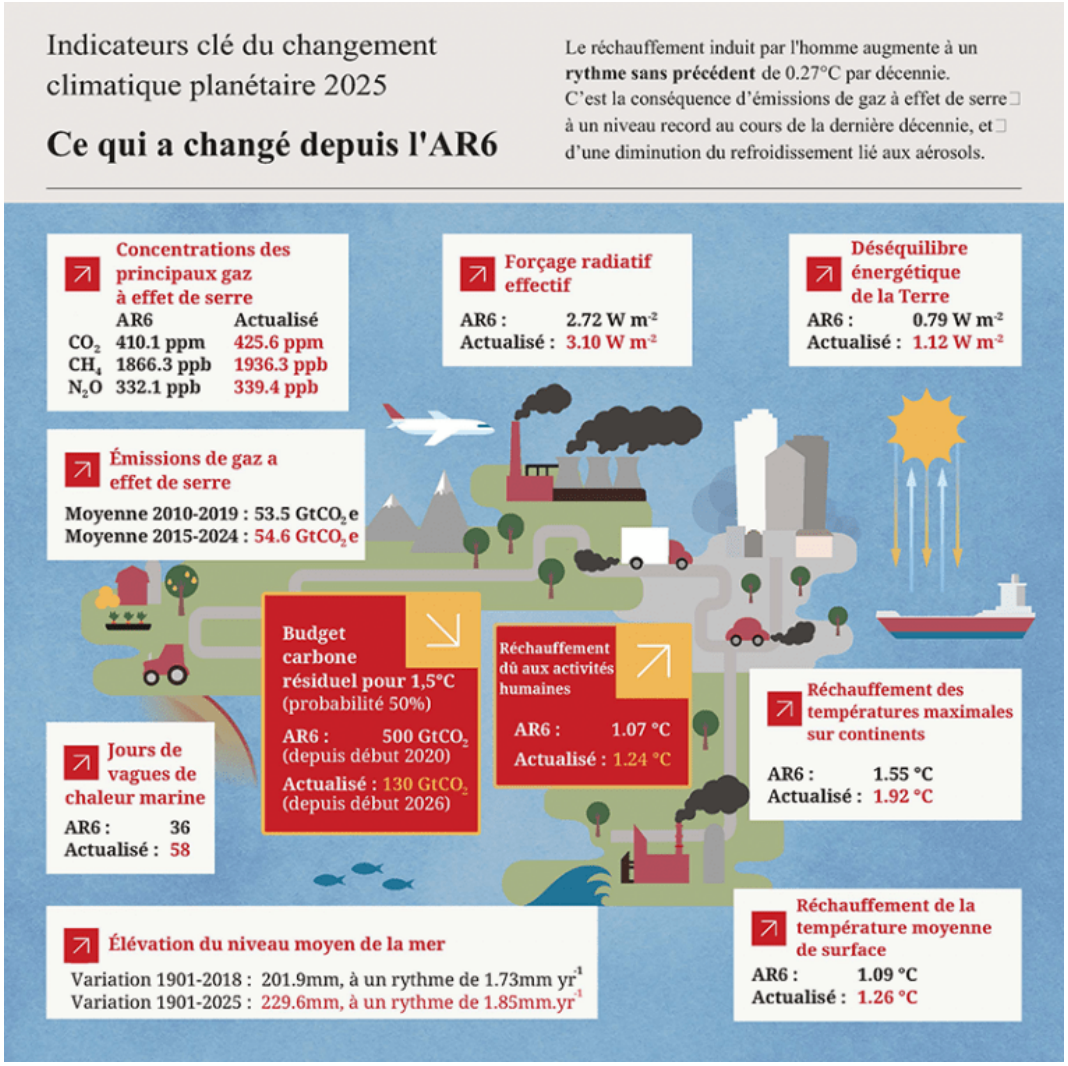

Auteur(s)/Autrice(s) : CNRS – Licence : Reproduit avec autorisation – Source : CNRS

CRÉDITS